



# WELKOM OP DE JEANNE PANNE

---



## Inhoudstabel

1. Uw verblijf in de Jeanne Panne
2. Huishoudelijk reglement
3. Het schip
  - a. Plattegrond
  - b. Terras op het achterdek
  - c. Benedenverdieping
  - d. Bovenverdieping
  - e. Vol pension
  - f. Het terrein
4. Inventaris keuken
5. Wat mee te brengen tijdens mijn verblijf ?
6. Schoonmaakhandleiding
7. Wegwijzer
8. Wat kan ik doen in de buurt?
9. Telefoonnummers
10. Checklist voor de check-out !
11. Afsluiten & Waarborg ← !!

## Jeanne Panne

Een Duitse veerpont werd omgebouwd tot een leuk logeerschip voor 18 personen met alles wat je nodig hebt. Er is een kombuis, douches, toiletten etc... De ligplaats van het schip is Nieuwpoort, middenin de uitgestrekte polders. Deze locatie is ook de basis voor allerlei activiteiten. De andere verblijfcentra ('t Kraaienest & Karel Cogge II) liggen ook op deze site.

## Uw verblijf in de Jeanne Panne

- We wensen je groep van harte welkom in de Jeanne Panne.
- Het schip & omgeving blijft onder de leiding van Geert Uytterhoeven of zijn afgevaardigde. Zij zijn gemachtigd toezicht uit te oefenen op het gebruik van het schip. Wederzijds begrip betekent een vlotte samenwerking.
- Gelieve de waarborg van €500 minstens 7 dagen vóór aankomst te storten, voor eventuele schade aan het schip of materiaal en voor de eventuele schoonmaak. De waarborg wordt na jullie verblijf snel teruggestort, eventueel na afrekening van schade of extra poetswerk. (Extra poetswerk aan 40 euro per uur).
- Voor het gebruik van het schip wordt alle materiaal nagekeken aan de hand van een inventaris. Opgemerkte schade dient binnen de 2 uur aan de verantwoordelijke gemeld te worden. De laatste dag worden zowel het schip als het materiaal opnieuw nagekeken.
- De maximumcapaciteit van het schip mag NOOIT overschreden worden. Bij niet-naleving kan de verantwoordelijke je een meerprijs aanrekenen voor de overlast.
- Er is een vuurschaal aanwezig, hout kan aangekocht worden voor €7 per zak. Barbecueën kan ook maar hiervoor graag een seintje op voorhand.
- Bij aankomst kunt u bellen (058 23 14 04) zodat u binnen kunt in de boot. We geven u dan de code mee van het sleutelbakje dat naast de deur hangt. Normaal zult u die ook op voorhand van ons doorgekregen hebben.
- De verwarming werkt met thermostatische kranen. Als de verwarming draait gelieve ook geen ramen of deuren op te laten staan. Bij vertrek sowieso alle radiatoren op hun antivries stand zetten.  
De schakelaars van de lichten zijn vanzelfsprekend, enkel het licht van de keukenruimte is te vinden tegen de wand in de keuken zelf.  
Verbruik van elektriciteit wordt achteraf toegevoegd op de eindfactuur.
- Het sanitair verdraagt een minimum aan toiletpapier, en zeker geen zaken die niet in een toilet thuishoren ! Tot 22u kunt u sowieso gebruik maken van de toiletten & douches in 't Kraaienest.
- Om het keramisch kookvuur te gebruiken moet u eerst links tegen de wand (onder het raam) de knop opzetten. Deze knop schakelt de stroom naar het kookvuur aan & uit. Voor gebruik dus eerst opzetten zodat het lichtje brandt, na gebruik de knop op UIT zetten (= slechts 1-maal draaien).
- Nachtlawaai is ten allen tijde **niet toegelaten**.
- Op de Jeanne Panne worden geen huisdieren toegelaten.

## Huishoudelijk reglement

Het onderstaande reglement bevat een aantal regels om u het leven aan boord te vergemakkelijken. Wij verzoeken u dan ook het aandachtig door te nemen. Dit reglement ontslaat u geenszins van uw persoonlijke verantwoordelijkheid aangaande zaken die er niet in vermeld zouden zijn.

**De gehele equipe wenst u alvast een aangenaam verblijf aan boord!**

1. Gelieve uw uur van aankomst tijdig op voorhand ofwel telefonisch of via e-mail te bevestigen.
2. De Jeanne Panne wordt proper ter beschikking gesteld. Het schip dient uiteraard in dezelfde staat weer achtergelaten te worden. Een waarborg wordt op voorhand gevraagd, deze waarborg zal slechts terugbetaald worden nadat het schip netjes ( **zie schoonmaaklijst**) en zonder schade bevonden is. De waarborg wordt na controle teruggestort op het opgegeven bankrekeningnummer. Bij optredende schade zal de waarborg integraal ingehouden worden tot het juiste bedrag van de schade bekend is. Eventueel overschot of tekort zal daarna verrekend worden.
3. Hou je strikt aan de voorwaarden van de brandbeveiliging, hygiëne en **geluidshinder**. Het rookverbod geldt altijd & overal, hou ook iedere doorgang & uitgang vrij.
4. De gasten maken enkel gebruik van de toegewezen lokalen en kajuiten. In elk geval is het verboden om de machinekamer en stuurhut te betreden. Het is eenieder verboden de technische installaties van het schip aan te raken. Hieronder vallen ook het roer, anker, zekeringkasten, verwarmingsinstallatie, aanmeertouwen...  
Wij willen u er extra op wijzen dat schade ten gevolge van het overtreden van deze regel integraal zal aangerekend worden ook al blijkt dit schadebedrag de waarborg ver te overstijgen.
5. **Na 22 uur** mag er buiten **absoluut geen lawaai** meer gemaakt worden. De mensen in de andere centra & onze burens willen ook slapen.  
Dit geldt ook voor avondspelen. Na 22u maken jullie ook gebruik van de toiletten aan boord. Douchen in het gebouw dient dus ook voor 22u te gebeuren.
6. Het is niet toegestaan om meubilair of matrassen uit de boot naar buiten of op het dek te brengen. De aanwezige uitrusting aan boord dient enkel te worden gebruikt voor zaken waarvoor ze bestemd zijn.  
Plakband wordt enkel op hout of steen aangebracht, nooit op behang of geschilderde achtergrond. In deuren of muren worden nooit nagels, spijkers of nietjes aangebracht.
7. Iedereen is verplicht minstens één onderlaken, kussensloop en slaapzak mee te brengen.  
Donsdekens, handdoeken voor opschik en vaat, toiletpapier & klein keukenmateriaal dien je zelf mee te brengen.



8. Wij vragen met aandrang om **biologisch afbreekbare was- en afwasproducten** te gebruiken. Het is niet toegestaan om het oppervlaktewater rond de boot te vervuilen. Overtredingen hiertegen zullen indien ze ernstig genoeg zijn door ons aan de bevoegde autoriteiten gemeld worden.
9. Uit milieuoverwegingen en wegens plaatselijke reglementeringen voeren wij een strikt afvalscheidingsbeleid. De volgende zaken dienen gescheiden te worden: Glas in glascontainer, GFT apart, PMD apart, restafval apart en papier en karton ook apart. (Sorteren kan op het containerpark op de site).

Wij stellen per dag één restafvalzak ter beschikking, indien u er meer nodig hebt, zal er €4 per zak aangerekend worden. Bij vertrek zal gecontroleerd worden of het afval gesorteerd werd. Bij overtredingen zal de huurder de keuze krijgen tussen het volledig meenemen van zijn ongesorteerd afval of het op zijn kosten laten sorteren van het afval.

10. Aansluiten van **geluidsinstallaties** is **verboden**.
11. Het gebruik van zware elektrische toestellen is **niet toegelaten** aan boord (friteuse, fondue, tapinstallatie,...). Deze kunnen een panne veroorzaken. Toestellen die veel rook maken zijn ook niet toegelaten omwille van de brandinstallatie (fondue, gourmet, steengrill...).
12. Wees waakzaam om het terrein rondom de verblijfcentra ook proper te houden tijdens uw verblijf, deze terreinen worden door ons gebruikt voor verschillende activiteiten.
13. De verhuurder is niet verantwoordelijk voor gebeurlijke ongevallen.
14. Wij willen u erop wijzen dat het bij wet verboden is de kunstwerken (sluizen, etc) alsook het terrein & boten van Westhoek Marina & VVW Westhoek te betreden. Het is eveneens verboden op de teambuildingsproeven (naast het gebouw) te spelen, bij schade hieraan zal de waarborg integraal worden ingehouden.
15. Wagens horen op de parking en mogen in geen geval het gras oprijden naast het gebouw, noch vlak voor het gebouw / garage geparkeerd worden.
16. Bij vertrek moeten alle ramen gesloten zijn en de verwarming op antivries-stand gezet worden.
17. Na het verblijf wordt het verbruik van elektriciteit aangerekend.

**Vergeet niet om € 500 waarborg te storten 7 dagen voor aankomst**

Op een apart rekeningnummer: BE14 0017 8958 0783 op naam van The Outsider Coast waarborg. Graag met vermelding van groepsnaam, datum aankomst en 'Jeanne Panne'.

## Het schip

### Plattegrond

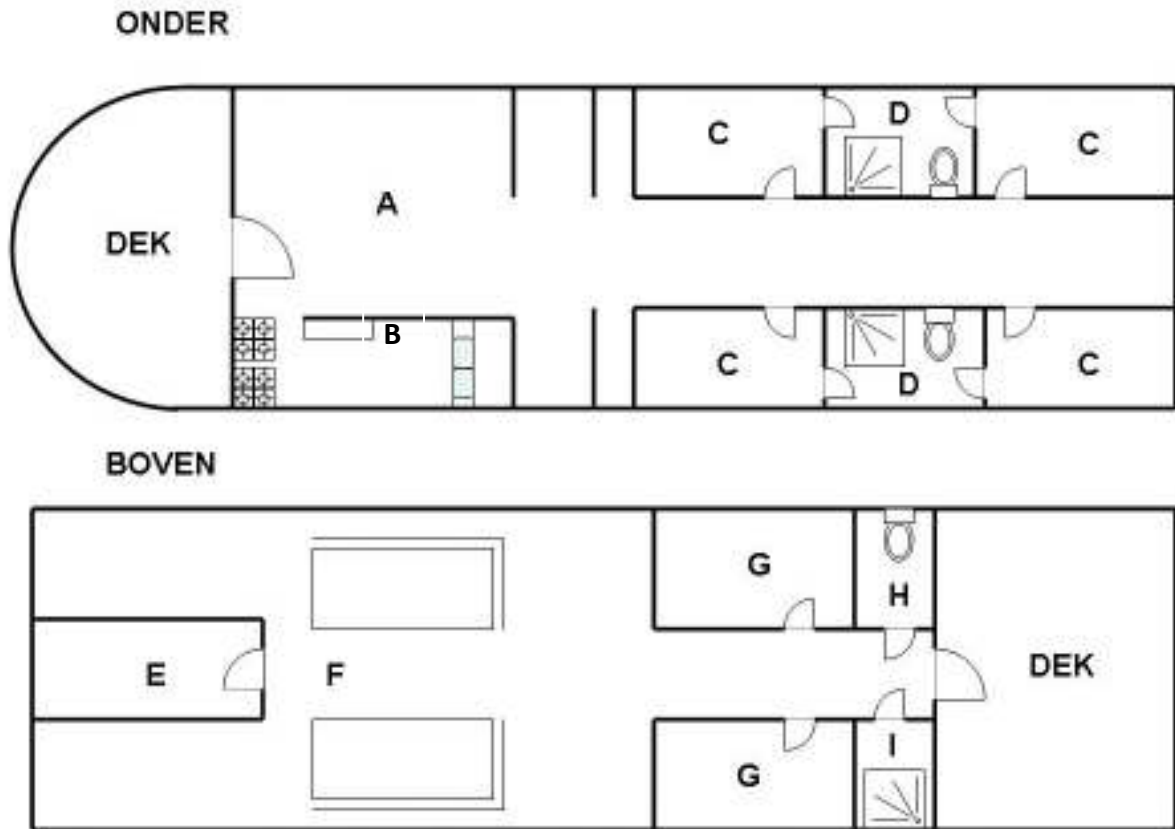

- A Eetruimte
- B Keuken
- C Slaapkamers voor 3 personen met bijhorende wasbak
- D Badkamer met toilet en douche (toegang vanuit 2 kamers)
- E Stuurhut (niet toegankelijk)
- F Ontspanningsruimte (4,5mx4m) met tafels en zitbanken voor 20 personen
- G Slaapkamer voor 3 personen met bijhorende wasbak
- H Toilet
- I Douche

## Terras op het achterdek



## Benedenverdieping

### Eetruimte met bijhorende keuken

- Eetzaal (4,5x7m), banken en tafels voor 30 personen.

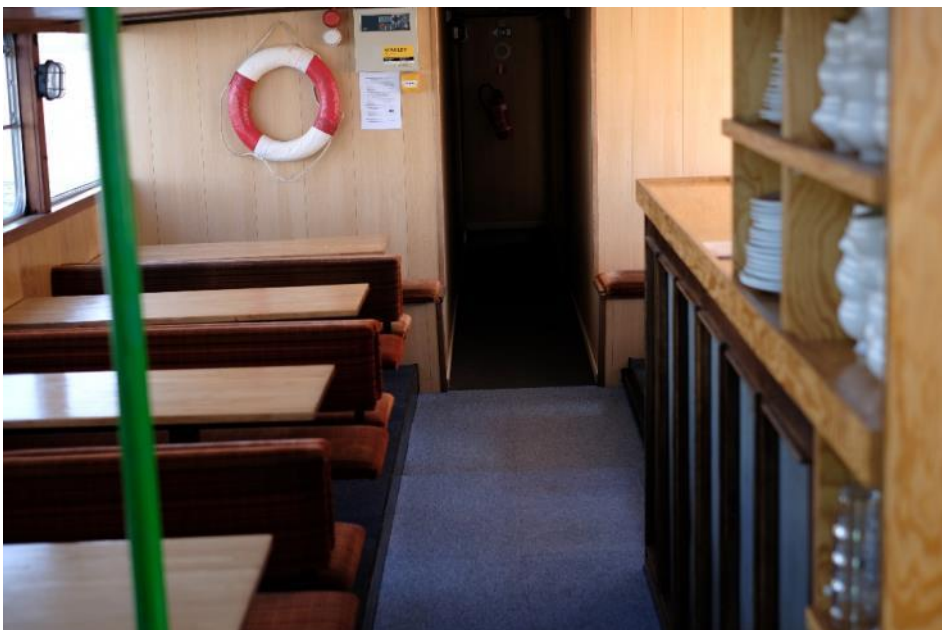



- Kombuis (5x2m)
  - Keramische kookplaat met 4 kookvuren.
  - Oven
  - Vaatwasser
  - Dampkap
  - Koelkast
  - Potten en pannen
  - Kopjes en borden
  - Bestek
  - Afwasbak





## Kajuiten

- 4 kajuiten met elk plek voor 3 personen
- Kasten en wasbak in elke kamer
- Donsdeken zijn **standaard NIET voorzien**. Iedereen dient onderlaken, kussensloop en slaapzak mee te nemen.



## Sanitair

- Eén toilet en douche per 2 slaapkamers



## Bovenverdieping

**Stuurhut** (Niet toegankelijk)

**Ontspanningsruimte**

- Tafels en zitbanken voor 20 personen (4,5x4m)





### Kajuiten

- 2 slaapkamers elk voor 3 personen
- Kasten en wasbak in elke kamer
- Donsdeken zijn **standaard NIET voorzien**. Iedereen dient onderlaken, kussensloop en slaapzak mee te nemen.



## Sanitair

- Toilet
- Douche

Het sanitair van het nabijgelegen gebouw 't Kraaienest mag ook gebruikt worden. Er zijn gescheiden groepsdouches (8 personen) voor mannen en vrouwen. Omwille van ecologische redenen, maken andere groepen ook gebruik van deze douches en toiletten.

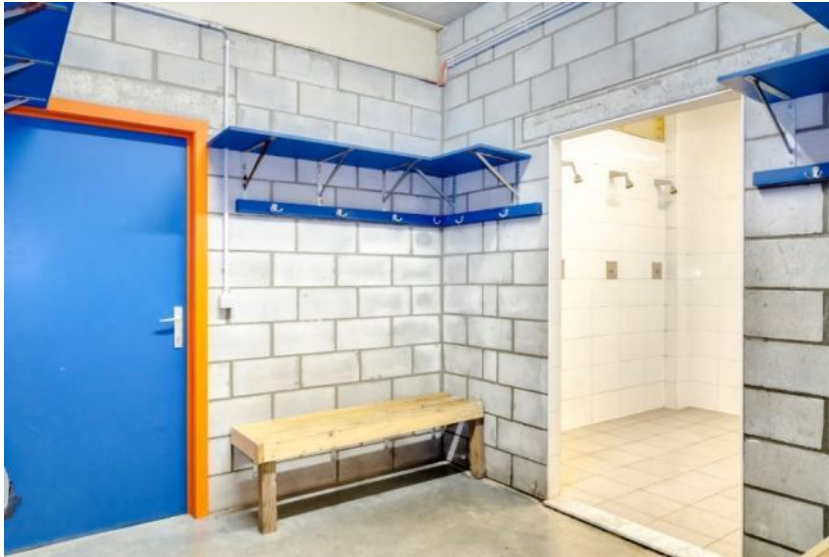

## Vol pension

U kan ook kiezen voor vol pension en bij ons maaltijden bestellen (ontbijt, lunch, diner).

→ Informeer hiervoor bij [info@theoutsidercoast.be](mailto:info@theoutsidercoast.be).

## Bagage

Indien u gebruik maakt van het openbaar vervoer, kunnen wij uw bagage komen afhalen aan de tramhalte Nieuwpoort – stad mits aankomst binnen de kantooruren.

→ Informeer hiervoor bij [info@theoutsidercoast.be](mailto:info@theoutsidercoast.be).

## Het terrein

Aan de kade, vlakbij het schip, liggen een grasveld en een speelterrein. Op dit terrein is een vuurschaal aanwezig waarmee je kan barbecueën. Als je graag wil barbecueën, geef dan graag een seintje vooraf, dan reserveren we de BBQ voor jullie. In deze vuurschaal is er redelijk wat hout en kolen nodig. Je kan hout bij ons aankopen voor €7 per zak.

→ Informeer hiervoor bij [info@theoutsidercoast.be](mailto:info@theoutsidercoast.be).

## Stafkaarten

1:10.000	12 / 5
1:25.000	12 / 5-6
1:50.000	12

## Inventaris keuken

Keukenmateriaal	#	Verlies/ breuk	Keukenmateriaal	#	Verlies/ breuk
Waterglazen / Verres à eau / Water glasses	30	€ 1	Pottenlikker / Spatule / Spatula	1	€ 5
Wijnglazen / Verres à vin / Wine glasses	12	€ 1	Schaar / Ciseaux / Scissors	1	€ 5
Bierglazen / Verres à bière / Beer glasses	12	€ 1	Vergiet / Passoire / Strainer	1	€ 5
Kopje / onderbord Tasse / soucoupe Cup / Saucer	30/30	€ 1	Dunschiller / Éplucheur (légumes) / Peeler	2	€ 2
Grote borden / Grandes assiettes / Big plates	30	€ 2	Pollepel / Louche / Ladle	2	€ 5
Dessertborden / Assiettes à dessert / Dessert plates	30	€ 2	Pastatang / Pincés à pâtes / Pasta tongs	2	€ 5
Soepkommen / Bols à soupe / Soup bowls	30	€ 2	Houten lepel / Cuillère en bois / Wooden spoon	1	€ 2
Messen / Couteaux / Knifes	30	€ 2	Schuimspaan / Écumoire / Skimmer	1	€ 5
Vorken / Fourchettes / Forks	30	€ 2	Wijn/bier opener / Tire-bouchon / Corkscrew	1/1	€ 1
Lepels / Cuillères / Spoons	30	€ 2	Thermos / Thermos / Thermos flask	2	€ 20
Koffielepels / Cuillères à café / Teaspoons	30	€ 2	Blikopener / Ouvre-boîte / Can opener	1	€ 5
Schilmesjes+rasp / Couteaux-éplucheurs + râpe / Paring knives + grater	3/1	€ 2/€ 5	BBQ-tang/vork/spatel / BBQ- pince / fourchette / spatula / BBQ clamp /fork / spatula	1/1/1	€ 10
Grote messen / Grands couteaux / Big knives	2	€ 5	Onderlegger / Dessous de plat / trivet	4	€ 1
Grote kom / Grand bol / Large bowl	3	€ 5	Maatbeker / Verre doseur / Measuring cup	1	€ 5
Potten/Pannen / Casserole/Poêle/Cooking pot/frying pan	4/4	€ 15	Waterkoker / Bouilloire électrique / Kettle	1	€ 20
Inox braadslede / Plat à four en inox / Stainless steel oven dish	1	€ 10	Koffiezet / Cafetière /Coffee machine	1	€ 50
Snijplankjes / Planches à découper / Cutting boards	3	€ 2	Microgolfoven / Micro-onde / Microwave	1	€ 100
Plateau / Plateau / Plateau	3	€ 2	Oven / Four / Oven	1	€ 500
Grote lepel / Grand louche / Kitchen spoon	3	€ 5	Koelkast / Frigo / Fridge	1	€ 500
Aardappelstamper / Presse Purée / Potato masher	1	€ 5	Vaatwas / Lave-vaisselle / Dishwasher	1	€ 500
Garde / Fouet / Wisk	1	€ 5	Broodrooster / Grille-pain / Toaster	1	€ 50

Kuisproduct	Verlies/breuk
Emmer/Seau/Bucket (1 stuk)	€ 2
Trekker/Raclette sol/Floor squeegee (1 stuk)	€ 20
Stofzuiger/Aspirateur/Vaccum cleaner (1 stuk)	€ 100
Borstel/Brosse/Floor brush (1 stuk)	€ 20
Dweil/Serpillière/Mop (1 stuk)	€ 1
Schotelvod/spons Chiffon/éponge Dish rag/sponge (1/1 stuk)	€ 1
Handveger & vuilblik Pile et balayette Dustpan and brush (1 set)	€ 10
Afwasborstel / Brosse pour vaisselle / Brush for dishes	€ 6



## Wat mee te brengen tijdens mijn verblijf ?

Om de nachtrust te garanderen vragen we om geen zware boxen of muziekinstallatie mee te brengen. Bij klachten over nachtlawaai zijn we ook verplicht om in te grijpen.

- Waarborg van € 500 dient gestort te worden minstens 7 dagen voor het verblijf. Dit is op het rekeningnummer: BE14 0017 8958 0783 op naam van "The Outsider Coast waarborg". Graag met vermelding van groepsnaam, datum aankomst en 'Jeanne Panne'.
- Onderlaken, kussensloop & slaapzak per persoon (Hou er wel rekening mee dat de kajuiten telkens een dubbel bed onderaan hebben).
- Douchegerief, tandenborstel, tandpasta,...
- Extra keukenmateriaal indien je dit nodig acht (Cfr. Keukeninventaris).
- Keukenhanddoeken.
- Afwasmiddel (eco).
- Ingeval van een meerdaagse lagere scholen wat brieven, enveloppen, postzegels,...
- Enkele rollen toiletpapier voor de toiletten op de boot.
- Brooddoos & drinkfles ingeval van meerdaagse om verpakkingsafval te vermijden.

## Schoonmaakhandleiding

Bij vertrek moet de boot proper achtergelaten worden. Om zeker te zijn dat jullie niets vergeten is het aangeraden deze lijst even te overlopen. Alles wat hierop staat wordt ook gecontroleerd door de persoon die jullie komt uitzwaaien. Er kan u gevraagd worden om nog enkele zaken extra te poetsen. Schade of het niet proper achterlaten van de boot zal aangerekend worden



Het kuismateriaal kan u terugvinden in het kotje onder de trap naast de keuken.

### De kamers

- **Kasten leeg**
- Wasbakken **proper** (ook de tandpastaresten verwijderen)
- Spiegels laten **blinken**
- Tapijt **stofzuigen**
- **Alles van onder de bedden halen**
- **Bedden opmaken**

### De badkamers

- toiletten **proper**
- Douche **uitkuisen**
- Vloer **dweilen**
- Vuilbakjes **leggen**



## De keuken

- Alles afwassen
- Afwasmachine leeg (€ 30 indien nog vol)

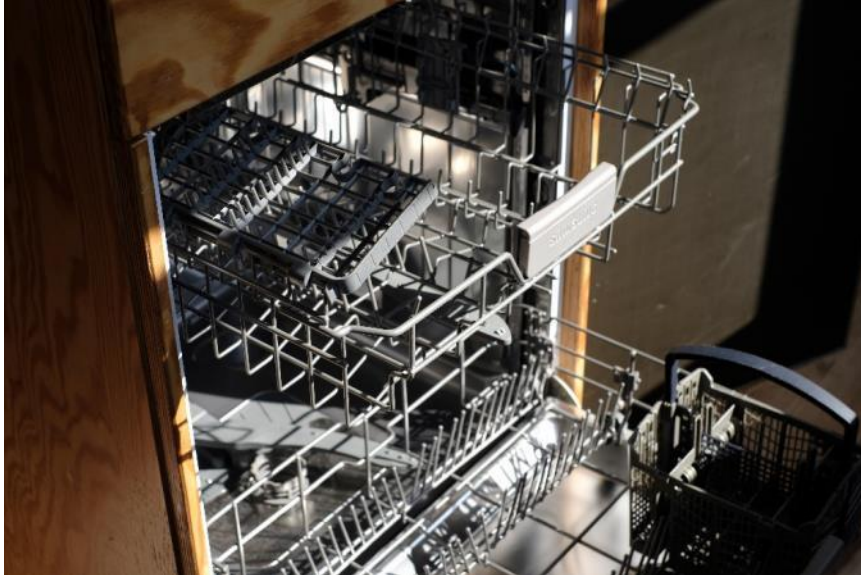

- Alle zaken terug op de juiste plaats leggen



- Oven en microgolf **leeg en proper**



- Het fornuis **proper** achterlaten
- Koffiezetapparaat leeg maken
- Koelkast **leggen**

### De leefruimtes

- Vloer stofzuigen en dweilen

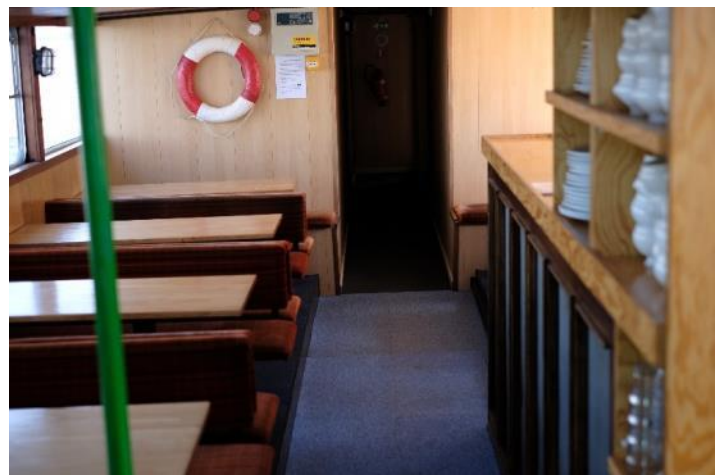

## Vuilnisbakken legen

- **Gelieve het afval** in de juiste container te deponeren. In het houten kotje naast de brug kunt u de containers vinden. De code voor dit afvalhokje is 0850. Voor iedere extra restafvalzak ( één per dag krijgt u) zal €4 aangerekend worden.



- **Glas in glascontainer ietsje verder**



- **GFT is te vinden** aan de achterkant van de witte tenten op het terrein.

## Wegwijzer

### Auto via Middelkerke

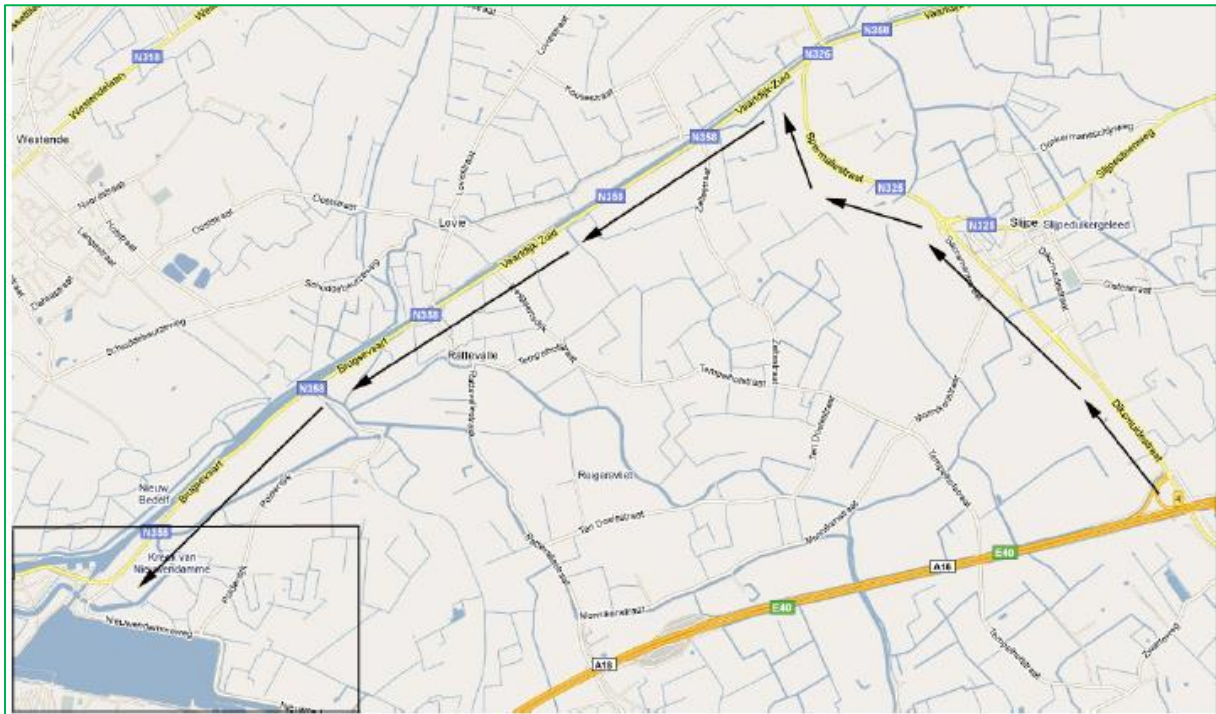

Vanuit het binnenland neemt u de E40 richting Veurne. U neemt afslag 4 “Middelkerke-Diksmuide”. Vervolgens rijdt u richting Middelkerke. Dankzij de nieuwe weg vermijdt men nu het dorpje Slijpe, u hoeft gewoonweg de weg te volgen, en een rondpunt over te steken tot u bij het kanaal komt (T-splitsing). Hier slaat u linksaf en volgt u het kanaal.

Na enkele kilometers ziet u aan uw linkerkant de St-Jorissluis. Hier leidt de weg u over een brug. Vlak na de brug slaat u links een klein zijwegje in. Deze weg volgt u tot bij de eerste afslag naar links. U rijdt onder de brug door en komt aan de locatie.

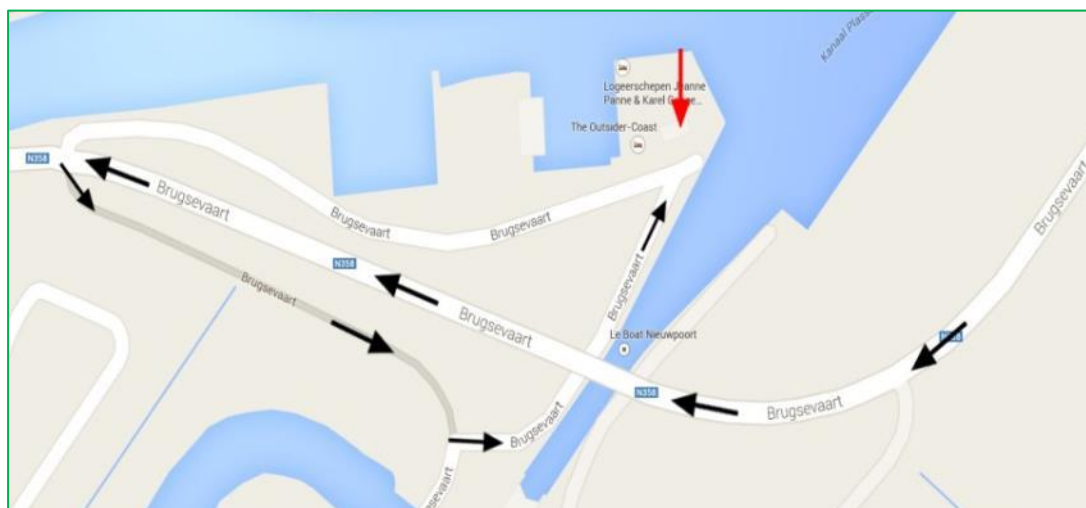

## Auto via Nieuwpoort

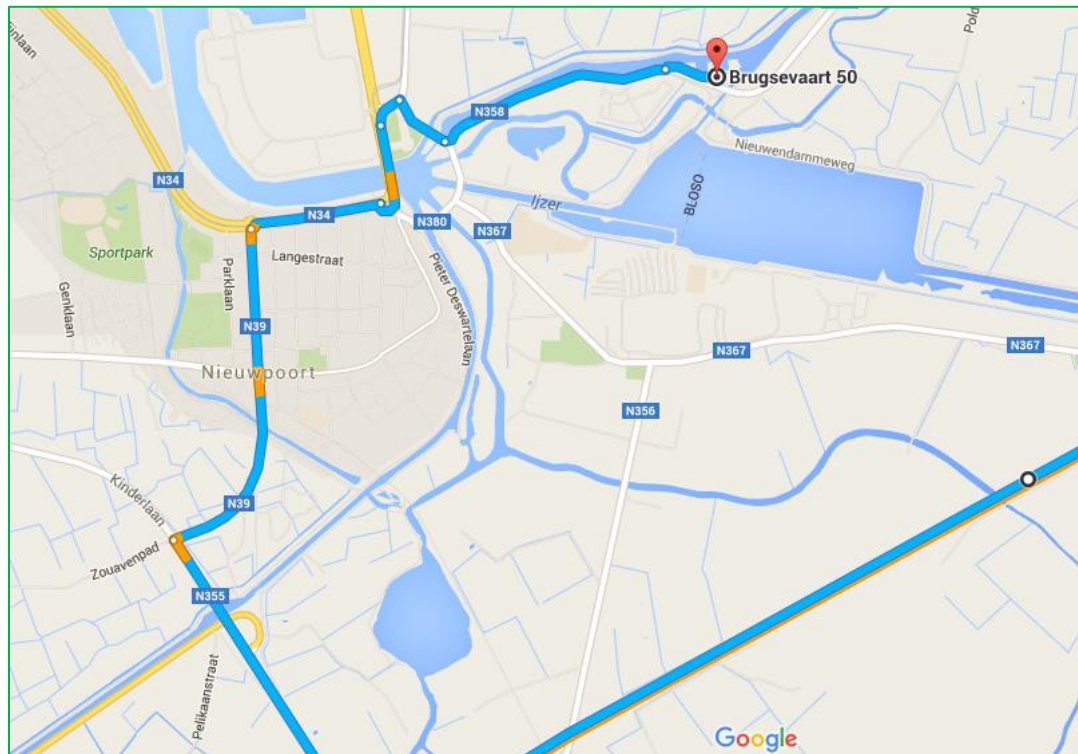

Vanuit het binnenland neemt u de E40 richting Veurne. U neemt afslag 3 “Nieuwpoort”. Vervolgens rijdt u richting Nieuwpoort-Stad. Aan het T-kruispunt neemt u richting Oostende. Aan het rondpunt neemt u de vierde afslag. Op uw rechterzijde zal u het Koning Albertmonument zien. Voor de lichten volgt u rechts de weg, Vervolgens gaat u richting Oudenburg (3e rechts) en volgt u de vaart.

Vlak voor de grote brug over de vaart ziet u een klein straatje rechts, sla hier in. Volg dit straatje en neem de eerste afslag links onder de brug, daar zult u ons gebouw zien met de Karel Cogge II en Jeanne Panne (2 grotere boten) in de onmiddellijke omgeving.

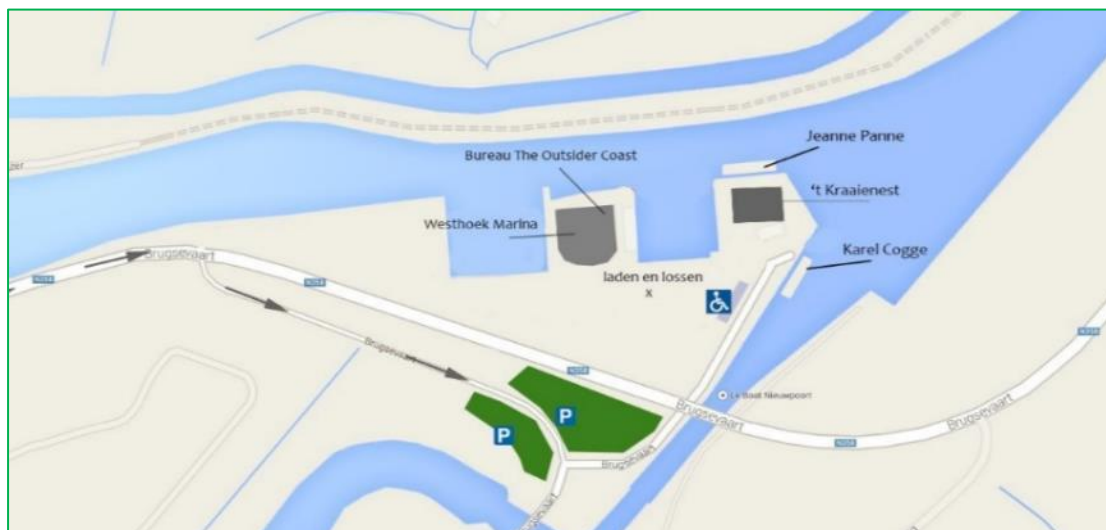

## Openbaar vervoer

Trein tot Oostende of De Panne. U neemt de tram tot aan halte 'Nieuwpoort Stad', ter hoogte van de vismijn. Van daaruit wandelt u rond het sluisencomplex en neemt u de straat naast de IJzer, richting spaarbekken Nieuwpoort (pijl naar 'Ark', clubhuis VVW Westhoek). U blijft verder links wandelen langs het spaarbekken, langs de Sint-Jorissluis, onder de brug door tot aan het Kraaienest / Karel Cogge II / Jeanne Panne. Welkom!  
Dit is ongeveer 20 minuten stappen.

**Informatie De Lijn:** tel 070/220.200 of [www.delijn.be](http://www.delijn.be)  
**Informatie NMBS:** tel 02/528.28.28 of [www.nmbs.be](http://www.nmbs.be)

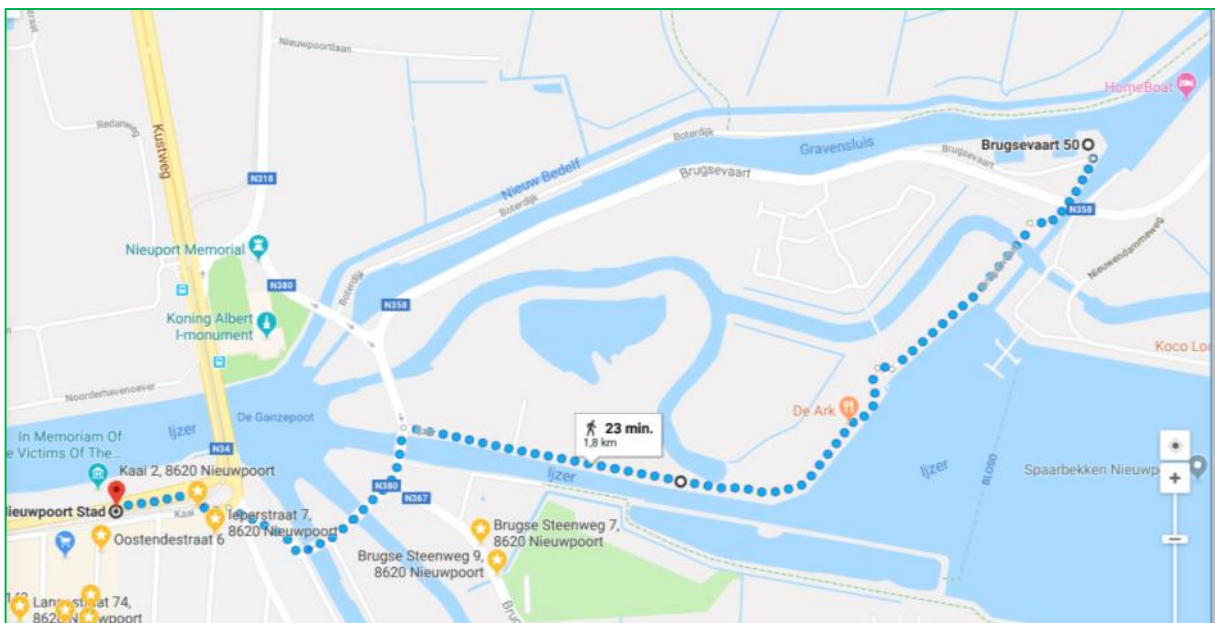

## Wat kan ik doen in de buurt?



**Nieuwpoort**, de stad die eens zoveel belegeringen kende, ligt er nu vredig bij. Het water kent er, net als de mens, een rijke geschiedenis. Denken we maar aan de IJzer, die er in de Noordzee uitmondt. Nieuwpoort is de watersportstad bij uitstek aan de West-Vlaamse kust. Wie er ongestoord wil fietsen of wandelen, moet zeker de deelgemeenten Sint-Joris en Ramskapelle eens bezoeken. Het zandstrand van Nieuwpoort-aan-Zee blijft de jeugd boeien, terwijl het vissersgebeuren langs de kaai, alsook de rust in het stadscentrum iedereen zal aanspreken.

## Begeleide activiteiten bij The Outsider Coast

Divers aanbod avontuurlijke activiteiten o.a. kajak/kano, marinierspiste, zeerafting, wind/golfsurfen, zeilwagenrijden, kiting...

➔ Meer info vind je op onze website: [www.theoutsidercoast.be](http://www.theoutsidercoast.be)

## Do-it-yourself @ The Outsider Coast

Wij bieden ook verschillende programma's aan die zelfstandig kunnen uitgevoerd worden.

### Huur een kajak, kano of SUP

Je kan bij ons ook een kajak, kano of SUP huren. Geniet met onze kajak van een leuke trip op het kanaal tussen de polders. Kostprijs bedraagt € 15 p.p. (1u) of €25 p.p. (2u).

Je kan **online reserveren** via onderstaande links:

- **Verhuur Kajak/kano:** <https://www.theoutsidercoast.be/nl/outdoor/individueel/do-it-yourself/verhuur-kajak-kano-nieuwpoort>
- **Verhuur SUP:** <https://www.theoutsidercoast.be/nl/outdoor/individueel/do-it-yourself/verhuur-sup> (kies 'SUP Kraaienest')

Uiteraard vind je op [www.theoutsidercoast.be](http://www.theoutsidercoast.be) ons volledig aanbod aan activiteiten voor groepen, bedrijven en individuen. Voor meer info kan je ons altijd contacteren.

## Recreatiedomeinen

Domein	Afstand
<b>Plopsaland De Panne</b> De Pannelaan 68, 8660 Adinkerke <a href="http://www.plopsaland.be">www.plopsaland.be</a>	15 km
<b>Kinderboerderij De Lenspolder</b> Dudenhofenlaan, Nieuwpoort	3 km
<b>Sunparks</b> Polderstraat 158, 8670 Koksijde	6 km

## Sportaccommodatie

Sportaccommodatie	Afstand
<b>Stedelijk Sportpark</b> Dudenhofenlaan, Nieuwpoort Sportdienst Nieuwpoort: tel 058/23 75 40, <a href="http://www.nieuwpoort.be">www.nieuwpoort.be</a>	3 km

## Ben je op zoek naar andere sportaccommodatie?

Dankzij onze samenwerking met Stad Nieuwpoort zijn er nog heel wat extra mogelijkheden waar we je graag bij helpen. Denk bv aan zwembad, atletiekpiste, kunstgrasvelden, indoor zalen in het gloednieuw sportcomplex van Nieuwpoort.

## Dienst voor toerisme

Locatie	Afstand
Marktpllein 7 B - 8620 Nieuwpoort Tel 058/22 44 44	2,5 km

## Oorlogstoerisme

Locatie	Afstand
<b>Koning Albert I-monument (Westfront)</b> Kustweg 2, 8620 Nieuwpoort	1,5 km
<b>Museum aan de Ijzer</b> Ijzerdijk 49, 8600 Diksmuide	16 km
<b>Provinciedomein Raversyde</b> Nieuwpoortsesteenweg 636, 8400 Oostende	11 km

## Natuur

Natuureservaat of natuurpark	Afstand
Natuureservaat De Ijzermonding	3 km
Natuurgebied Duinenpark	5 km

### Let op!

- In openbare parken mag je op de paden wandelen, tenzij ze afgesloten zijn.
- In speelzones mag je van de paden afwijken.
- Buiten de speelzones mag je enkel van de paden afwijken na toestemming van de eigenaar.

## Streekproducten

- Iedere zaterdag kan je op de markt van Nieuwpoort-stad terecht op de boerenmarkt (tussen 9u en 12u)
- In 't Dunehof kan je terecht voor aardappelen, groenten, fruit, eieren en ambachtelijk ijs.
- In Schoorbakkehoeve kan je terecht voor alle soorten vlees, een echte slager. (Schoestraat 61B / Middelkerke)
- Ook een grote ambachtelijke winkel bij de mensen zelf: Beauvoordse Walhoeve in Veurne. Hier vind je allerlei soorten kaas en melkproducten, maar ook lekkere dessertjes. (Vaartstraat 71 in Veurne)



## Telefoonnummers

Bij **technische problemen**, vragen, moeilijkheden allerhande -> **058 23 14 04**  
Check ook even in de bar of er niemand is die u kan helpen

Vanaf zaterdagavond 20u kunt u iemand nog bereiken -> **058 23 18 32**  
op ons **eigen noodnummer**

### Hulpdiensten

Ambulance, brandweer	112
Politie Nieuwpoort	058 23 33 44
Ziekenhuis H. Hart Oostende	059 55 71 11
Anti-gif centrum	070 24 52 45
Dokter Nieuwpoort	058 23 57 63
	058 23 58 61

Oostende beschikt over meerdere ziekenhuizen duidelijk aangegeven bij het binnenrijden van de stad.

### Bakker

De volgende bakkers bevinden zich op 1 km van de locatie. Het is aangeraden om de eerste dag ook al een bestelling te plaatsen voor de volgende dagen en deze ter plaatse te betalen. Zo vermijdt u lange wachtrijen de dag erna.

Bakkerij Snauwaert Ieperstraat 7 8620 Nieuwpoort	058/23 34 45 woensdag & donderdag gesloten
--	---

Bakkerij Madies Albert I laan 285 8620 Nieuwpoort	058/23 58 74 maandag & dinsdag gesloten
---	--



**NL**

Wenst u meer informatie over de regelgeving rond toeristische logies? Of wil u een klacht indienen tegen dit logies? Neem dan contact op met Toerisme Vlaanderen.

**FR**

Si vous désirez de plus amples informations sur la réglementation relative à l'hébergement touristique ou si vous désirez déposer une plainte au sujet de cet hébergement, veuillez contacter VISITFLANDERS.

**DE**

Falls Sie weitere Auskünfte zu den Vorschriften im Bereich der touristischen Unterkünfte wünschen oder falls Sie Beschwerde gegen diese Unterkunft einlegen möchten, kontaktieren Sie bitte VISITFLANDERS.

**EN**

For more information on the regulation regarding tourist accommodation or if you wish to lodge a complaint about this accommodation, please contact VISITFLANDERS.

**TOERISMEVLAANDEREN VISITFLANDERS**

Grasmarkt 61 - 1000 Brussels - Belgium  
+32 2 504 04 00

[logies@toerismevlaanderen.be](mailto:logies@toerismevlaanderen.be)  
[www.toerismevlaanderen.be/logiesdecreet](http://www.toerismevlaanderen.be/logiesdecreet)

## Checklist voor de check-out !

Graag vragen we nog even volgende zaken te overlopen zodat u met een gerust hart van de locatie kunt vertrekken.

- Poets  
Zie hiervoor de poetslijst iets eerder in deze brochure
  - Vaatwas leeg en droog
  - Oven proper
  - Microgolfoven proper
  - ...
  
- Lichten uit (ook in de kamers)
  
- Kasten & rekken in de kamers leeg
  
- Geen afval meer onder de bedden
  
- Alle ramen dicht
  
- Chauffages op antivriesstand draaien
  
- Alle afval naar de **grotere containers**.  
Gelieve de kleinere vuilnisbakken rondom het terrein hiervoor **NIET** te gebruiken.  
Zie hiervoor pagina 19.
  
- Alle deuren te sluiten
  
- Sleutels van de locatie kan je :
  - Ofwel in de brievenbus hangen op de hoek van het gebouw zelf (straatkant)
  - Ofwel laten liggen in uw gemeenschappelijk deel.  
De deur kan je dan afsluiten met de sleutel van het codebakje.  
Zorg zeker dat deze sleutel ook terug in het bakje zit.

## Afsluiten & Waarborg

We wensen te streven naar een constante kwaliteitsverbetering met het logement.  
Hierbij kunt u ons ook zeker helpen !

**Met het ingevulde document hebben we ook alle info om uw waarborg terug te bezorgen !**

Mogen we vragen volgend evaluatieformulier in te vullen voor het logement bij vertrek ?  
De QR code kunt u scannen, we verzamelen geen persoonlijke informatie. Er wordt enkel gevraagd op welke locatie u geslapen heeft, de groepsnaam en de startdatum van het logement.



Veel plezier !

